

栃木県公報

令和3(2021)年
12月28日(火)
号外
第68号

目次

告示

○栃木県財政事情の公表..... 1

告示

栃木県告示第644号

栃木県財政事情の公表に関する条例（昭和39年栃木県条例第6号）第2条第1項の規定により、県の財政事情を別冊のとおり公表する。

令和3(2021)年12月28日

栃木県知事 福田 富一
(財政課)

栃木県の財政

第146回 令和3（2021）年12月

令和3（2021）年度 上半期の財政状況

令和2（2020）年度 決算の状況

栃 木 県

県の人口

(令和3(2021)年9月1日現在)

計 1,923,224 人
(世帯数 799,850)

ま え が き

この「栃木県の財政」は、県民の皆様には県財政の現況をお知らせすることにより、県の財政と主要施策について御理解をいただき、県勢の発展について御助言と御協力を得るため毎年6月と12月に公表するものです。

今回は、一般会計及び特別会計に係る令和3（2021）年度上半期の財政状況及び令和2（2020）年度決算並びに公営企業の状況、県債等の状況について、その概要を御説明いたします。

令和3（2021）年12月

栃木県知事 福 田 富 一

目 次

I	令和3（2021）年度上半期の財政の推移	
1	一般会計予算.....	1
2	特別会計予算.....	7
II	令和3（2021）年度予算の執行状況	
1	一般会計予算.....	8
2	特別会計予算.....	10
3	歳計現金.....	11
III	令和2（2020）年度決算のあらまし	
1	一般会計.....	12
2	特別会計.....	17
3	決算の分析.....	17
4	健全化判断比率及び資金不足比率.....	22
IV	県民負担のあらまし.....	23
V	県債及び県有財産のあらまし.....	25
○	栃木県病院事業の概要.....	27
○	栃木県流域下水道事業の概要.....	41
○	栃木県電気事業、水道事業、工業用水道事業、用地造成事業及び 施設管理事業の概要.....	57

I 令和3（2021）年度上半期の財政の推移

令和3（2021）年度当初予算のあらましについては、前回の財政事情（第144回）でお知らせしましたので、今回は、上半期（9月会議まで）の予算の推移についてお知らせします。

1 一般会計予算

令和3（2021）年度の当初予算額は、1兆154億円でしたが、上半期において総額859億6,457万円の補正を行いましたので、補正後の予算総額は1兆1,013億6,457万円となりました。

これを当初予算額と比較すると8.5%の増となり、また、前年同期の予算額（1兆689億5,679万円）と比較すると3.0%の増となっています。

補正に伴う予算の推移は第1表のとおりです。

第1表 令和3（2021）年度一般会計予算の推移（上半期分）

歳 入

款 別	当初予算額	(単位：千円)										令和3（2021） 年度上半期 予 算 額	
		4月会議に おける補正 (第1号)	3.4.17 専決処分 (第2号)	5月会議に おける補正 (第3号)	6月会議に おける補正 (第4号)	6月会議に おける補正 (緊急対応分) (第5号)	6月会議に おける補正 (追加分) (第6号)	8月会議に おける補正 (第7号)	8月会議(2) における補正 (第8号)	9月会議に おける補正 (第9号)	9月会議に おける補正 (追加分) (第10号)		
県 税	238,000,000												238,000,000
地方消費税清算金	88,450,000												88,450,000
地方譲与税	25,597,000												25,597,000
地方特例交付金	1,700,000												1,700,000
地方交付税	134,600,000		958,000										135,558,000
交通安全対策特別交付金	600,000												600,000
分担金及び負担金	2,867,640												2,867,640
使用料及び手数料	11,304,169												11,304,169
国庫支出金	120,367,582	10,517,460	1,202,500	5,243,150	4,569,272	5,221,727	3,472,000	13,088,170	14,493,882	10,020,000	10,569,836	198,765,579	
財産収入	1,393,439												1,393,439
寄附金	241,490											350,000	591,490
繰入金	26,432,272												26,432,272
繰越金	1,000,000	177,460	239,500		263,888		65,000					695,577	2,441,425
諸収入	240,046,408					398,273			423,118			166,757	241,034,556
県 債	122,800,000				664,000							3,165,000	126,629,000
合 計	1,015,400,000	10,694,920	2,400,000	5,243,150	5,497,160	5,620,000	3,537,000	13,088,170	14,917,000	10,020,000	14,947,170	1,101,364,570	

歳 出

(単位：千円)

款 別	当初予算額	4月会議に	3. 4. 17	5月会議に	6月会議に	6月会議に	6月会議に	8月会議に	8月会議(2)	9月会議に	9月会議に	令和3(2021) 年度上半期 予 算 額
		おける補正 (第1号)	専決処分 (第2号)	おける補正 (第3号)	おける補正 (第4号)	おける補正 (緊急対応分) (第5号)	おける補正 (追加分) (第6号)	おける補正 (第7号)	おける補正 (第8号)	おける補正 (第9号)	おける補正 (追加分) (第10号)	
議 会 費	1,474,984											1,474,984
総 務 費	42,994,210				519,000						69,000	43,582,210
民 生 費	105,911,266	8,630,000			410,827		1,410,000	55,000	25,000		176,569	116,618,662
衛 生 費	91,847,503	524,920		451,298	4,316,546	1,200,000	2,127,000	3,120,170	4,930,000	20,000	6,896,921	115,434,358
労 働 費	1,993,452											1,993,452
農 林 水 産 業 費	38,257,493		2,400,000	53,852	211,787						263,481	41,186,613
商 工 費	217,182,744	1,540,000		4,738,000	39,000	4,420,000		9,913,000	9,962,000	10,000,000	265,000	258,059,744
土 木 費	82,295,956										6,358,032	88,653,988
警 察 費	46,419,609											46,419,609
教 育 費	187,114,422										918,167	188,032,589
災 害 復 旧 費	3,900,544											3,900,544
公 債 費	101,297,467											101,297,467
諸 支 出 金	93,710,350											93,710,350
予 備 費	1,000,000											1,000,000
合 計	1,015,400,000	10,694,920	2,400,000	5,243,150	5,497,160	5,620,000	3,537,000	13,088,170	14,917,000	10,020,000	14,947,170	1,101,364,570

また、この経費を性質別に分類してみますと、次の表になります。

(単位：千円)

区 別	当初予算額	4月会議に	3. 4. 17	5月会議に	6月会議に	6月会議に	6月会議に	8月会議に	8月会議(2)	9月会議に	9月会議に	令和3(2021) 年度上半期 予 算 額
		おける補正 (第1号)	専決処分 (第2号)	おける補正 (第3号)	おける補正 (第4号)	おける補正 (緊急対応分) (第5号)	おける補正 (追加分) (第6号)	おける補正 (第7号)	おける補正 (第8号)	おける補正 (第9号)	おける補正 (追加分) (第10号)	
職 員 費	198,510,439											198,510,439
公 共 事 業 費	57,087,343										5,058,032	62,145,375
建 設 事 業 費	67,945,005				886,336						1,516,287	70,347,628
公 債 償 還 費	101,297,467											101,297,467
主 要 義 務 費	134,658,141	125,000									106,000	134,889,141
税 交 付 金 等	93,710,350											93,710,350
一 般 行 政 費	113,698,807	10,469,920	2,400,000	3,900,642	3,873,187	5,221,727	3,503,000	13,088,170	14,463,882	10,020,000	3,348,376	183,987,711
受 託 事 務 費	2,200,419					398,273			423,118			3,021,810
県 単 補 助 金	18,686,868	100,000		1,342,508	737,637		34,000		30,000		4,818,475	25,749,488
県 単 貸 付 金	218,238,564										100,000	218,338,564
災 害 復 旧 費	3,824,912											3,824,912
国 直 轄 事 業 負 担 金	5,541,685											5,541,685
合 計	1,015,400,000	10,694,920	2,400,000	5,243,150	5,497,160	5,620,000	3,537,000	13,088,170	14,917,000	10,020,000	14,947,170	1,101,364,570

(1) 令和3(2021)年度栃木県議会第374回臨時会議(4月会議)における補正(補正第1号)

本臨時会議は4月16日に開かれ、上程された議案は1件で、原案どおり可決され、同日閉会しました。この会議における一般会計歳入歳出の補正額は106億9,492万円となり、これを既計上額と合わせますと、予算額は1兆260億9,492万円となりました。

補正第1号は、新型コロナウイルス感染症に関し、第4波に備えた対策を強化するため、変異株検査体制の整備や飲食店における感染防止対策の徹底を図るほか、社会経済活動の維持・活性化に向け、生活困窮世帯等への支援や県内観光需要の回復促進を図ることとして編成しました。

主な事業は次のとおりです。

生活福祉資金貸付事業費	8,500,000千円
県民一家族一旅行推進事業費	1,540,000千円
高齢者施設等職員検査事業費	252,320千円
児童扶養手当費	130,000千円
新型コロナウイルス変異株対策強化事業費	102,600千円

(2) 令和3(2021)年4月17日知事の専決処分による補正(補正第2号)

那須塩原市の養豚場で発生した豚熱(CSF)の家畜伝染病予防法等に基づく防疫措置等に要する経費について、緊急施行を要するため、編成しました。

専決処分による補正予算額は、24億円の増額となり、これを既計上額と合わせますと、予算額は1兆284億9,492万円となりました。

(3) 令和3(2021)年度栃木県議会第375回臨時会議(5月会議)における補正(補正第3号)

本臨時会議は5月21日に開かれ、上程された議案は2件で、全議案とも原案どおり可決され、同日閉会しました。この会議における一般会計歳入歳出の補正額は52億4,315万円となり、これを既計上額と合わせますと、予算額は1兆337億3,807万円となりました。

補正第3号は、新型コロナウイルス感染症に関し、ワクチン接種の体制を強化するため、医師、看護師等の確保が困難な市町を支援するほか、国の予備費の使用を受け、感染拡大の影響を受けている事業者への支援等を強化するため、売上げの減少が大きい中小法人・個人事業者に応援一時金を支給するとともに、飲食店等が行う感染防止対策への助成を拡充するなど、緊急的に必要な対策を講じることとして編成しました。

主な事業は次のとおりです。

地域企業応援一時金	1,860,000千円
新型コロナウイルス感染症対策融資利子補給事業費	708,000千円
地域企業感染症対策施設等支援事業費	525,000千円
新型コロナウイルスワクチン接種体制確保事業費	371,298千円

(4) 令和3(2021)年度栃木県議会第376回通常会議(6月会議)における補正(補正第4・5・6号)

本通常会議は6月1日に開会となり、上程された議案は17件で、全議案とも原案どおり可決され、日程どおり6月21日に閉会しました。この会議における一般会計歳入歳出の補正額は、補正4号で54億9,716万円、補正5号で56億2,000万円、補正6号で35億3,700万円となり、これらを既計上額と合わせますと、予算額は1兆483億9,223万円となりました。

補正第4号は、新型コロナウイルス感染症に関し、中等症・重症患者の受入体制の拡充や軽症者等に対する宿泊療養施設等の確保など、医療提供体制の強化を図るとともに、社会経済活動の維持・活性化を図るため、感染拡大の継続により影響を受けている事業者への支援を行うほか、当面する緊要な課題に適切に対処することとして編成しました。

補正第5号は、新型コロナウイルス感染症に関し、各市町のワクチン接種体制を補完するため、県営の接種会場を早急に設置するほか、今後、感染が急拡大した場合に備え、事業者に対する営業時間短縮協力金を計上することについて、緊急的に対応することとして編成しました。

補正第6号は、新型コロナウイルス感染症に関し、ワクチンの個別接種促進に向けた支援を強化するとともに、変異株の検査体制を拡充するほか、生活困窮世帯への自立支援金を支給するなど、必要な対策を迅速かつ適切に講じることとして編成しました。

主な事業は次のとおりです。

【補正4号】

(新型コロナウイルス感染症対応分)

軽症者等療養体制確保事業費	1,800,800千円
新型コロナウイルス感染症医療従事者確保事業費	1,562,070千円
地域公共交通等支援事業費	519,000千円
放課後児童クラブ等感染拡大防止対策事業費	380,595千円
とちぎ材製品生産緊急支援事業費	179,160千円

(その他)

県営最終処分場整備運営事業費	886,336千円
----------------	-----------

【補正5号】

新型コロナウイルス感染拡大防止営業時間短縮協力金	4,420,000千円
県営ワクチン接種会場設置事業費	1,200,000千円

【補正6号】

新型コロナウイルスワクチン接種体制確保事業費	2,062,000千円
生活福祉資金貸付事業費	1,300,000千円
新型コロナウイルス感染症生活困窮者自立支援金支給事業費	110,000千円

(5) 令和3(2021)年度栃木県議会第377回臨時会議(8月会議)における補正(補正第7号)

本臨時会議は8月12日に開かれ、上程された議案は1件で、原案どおり可決され、同日閉会しました。この会議における一般会計歳入歳出の補正額は130億8,817万円となり、これを既計上額と合わせますと、予算額は1兆614億8,040万円となりました。

補正第7号は、新型コロナウイルス感染症に関し、本県が「まん延防止等重点措置区域」に指定されたことを受け、営業時間短縮協力金等の支給や見回り調査を行うほか、自宅療養者への支援体制を確保するとともに、引き続きワクチン接種の促進を図るなど、必要な対策を迅速かつ適切に講じることとして編成しました。

主な事業は次のとおりです。

新型コロナウイルス感染拡大防止営業時間短縮協力金	8,013,000千円
新型コロナウイルスワクチン接種体制確保事業費	2,785,170千円
栃木県地域企業事業継続支援金	1,900,000千円
自宅療養者支援体制確保事業費	335,000千円

(6) 令和3(2021)年度栃木県議会第378回臨時会議(8月会議(2))における補正(補正第8号)

本臨時会議は8月26日に開かれ、上程された議案は1件で、原案どおり可決され、同日閉会しました。この会議における一般会計歳入歳出の補正額は149億1,700万円となり、これを既計上額と合わせますと、予算額は1兆763億9,740万円となりました。

補正第8号は、新型コロナウイルス感染症に関し、感染の急拡大に対応するため、宿泊療養施設の医療提供体制の強化や施設数の追加を行うとともに、ワクチン接種体制の強化を図るほか、本県が緊急事態宣言の実施区域になったことを受け、営業時間短縮協力金の支給対象店舗を拡大するなど、必要な対策を迅速かつ適切に講じることとして編成しました。

主な事業は次のとおりです。

新型コロナウイルス感染拡大防止営業時間短縮協力金	8,062,000千円
軽症者等療養体制確保事業費	4,300,000千円
栃木県地域企業事業継続支援金	1,900,000千円
県営ワクチン接種会場設置事業費	600,000千円

(7) 令和3(2021)年度栃木県議会第379回臨時会議(9月会議)における補正(補正第9号)

本臨時会議は9月15日に開かれ、上程された議案は1件で、原案どおり可決され、同日閉会しました。この会議における一般会計歳入歳出の補正額は100億2,000万円となり、これを既計上額と合わせますと、予算額は1兆864億1,740万円となりました。

補正第9号は、新型コロナウイルス感染症に関し、若者へのワクチンに関する正しい情報の効果的な発信等により、接種率の向上を図るとともに、本県に対する緊急事態宣言の期間が延長されたことを受け、県の要請に応じ、営業時間を短縮した事業者等に引き続き協力金を支給することについて、緊急的に対応するため編成しました。

主な事業は次のとおりです。

新型コロナウイルス感染拡大防止営業時間短縮協力金	10,000,000千円
若者のワクチン接種率向上事業費	20,000千円

(8) 令和3(2021)年度栃木県議会第380回臨時会議(9月会議(2))における補正(補正第10号)

本会議は9月22日に開会となり、上程された議案は21件で、全議案とも原案どおり可決され、日程どおり10月15日に閉会しました。この会議における一般会計歳入歳出の補正額は149億4,717万円となりました。これらを既計上額と合わせますと、予算額は1兆1,013億6,457万円となりました。

補正第10号は、引き続き厳しい財政状況の中、「とちぎ行革プラン2021」を踏まえつつ、新型コロナウイルス感染症への対応をはじめ、県民生活に関わる緊要な課題に適切に対処することとして編成しました。

主な事業は次のとおりです。

【補正第10号】

(新型コロナウイルス感染症対応分)

新型コロナウイルス感染症対策医療機関協力金	4,300,000千円
軽症者等療養体制確保事業費	2,172,513千円
地域企業感染症対策新事業展開支援事業費	200,000千円
新型コロナウイルス感染症対策医療従事者応援寄附金事業費	150,000千円

(その他)

公共事業費	5,058,032千円
県立学校ICT環境整備事業費	910,890千円
緊急防災・減災対策事業費	600,000千円
県単公共事業費	550,000千円
公共事業関連調査費	150,000千円

2 特別会計予算

上半期（9月会議まで）の特別会計の予算の推移は、次のとおりです。

補正額及び内容は次のとおりです。

(単位：千円)

会 計 名	当初予算額	4月会議に	3. 4. 17	5月会議に	6月会議に	6月会議に	6月会議に	8月会議に	8月会議(2)	9月会議に	9月会議に	令和3(2021)
		おける補正	専決処分	おける補正	おける補正	おける補正	おける補正	おける補正	おける補正	おける補正	おける補正	おける補正
		(第1号)	(第2号)	(第3号)	(第4号)	(緊急対応分 第5号)	(追加分 第6号)	(第7号)	(第8号)	(第9号)	(追加分 第10号)	予 算 額
1 公債管理	32,641,780											32,641,780
2 県営林事業	402,340											402,340
3 林業・木材産業改善資金貸付事業	74,330											74,330
4 地方独立行政法人県立病院貸付金	3,646,030											3,646,030
5 母子父子寡婦福祉資金貸付事業	556,110											556,110
6 心身障害者扶養共済事業	295,220											295,220
7 国民健康保険	180,754,350											180,754,350
8 中小企業高度化等資金貸付事業	38,740											38,740
9 就農支援資金貸付事業	106,970											106,970
合 計	218,515,870	0	0	0	0	0	0	0	0	0	0	218,515,870

Ⅱ 令和3（2021）年度予算の執行状況

1 一般会計予算

令和3（2021）年9月30日現在における上半期の予算の執行状況は第2表のとおりです。

なお、この表の予算額には、前年度からの繰越事業に係る充当経費として、

継続費通次繰越額 20億 9,918万 8,800円

繰越明許費繰越額 971億 6,428万 2,316円

事故繰越し繰越額 39億 8,489万 8,834円

合わせて、1,032億 4,836万 9,950円が含まれています。

第2表 令和3（2021）年度一般会計歳入歳出現計表（令和3（2021）年9月30日現在）

歳 入

（単位：円、％）

科 目	予 算 額	調 定 額	収 入 済 額	不 納 欠 損 額	収 入 未 済 額	収 入 率			
						累 計		前 年 度 同 期	
						対 予 算	対 調 定	対 予 算	対 調 定
県 税	238,000,000,000	182,171,136,342	131,817,491,311	18,988,143	50,334,656,888	55.4	72.4	49.7	70.3
地 方 消 費 税 清 算 金	88,450,000,000	50,973,122,450	50,973,122,450	0	0	57.6	100.0	56.3	89.7
地 方 譲 与 税	25,597,000,000	9,991,741,011	9,991,741,011	0	0	39.0	100.0	23.6	100.0
地 方 特 例 交 付 金	1,700,000,000	1,513,675,000	1,513,675,000	0	0	89.0	100.0	110.0	100.0
地 方 交 付 税	135,558,000,000	99,811,334,000	99,811,334,000	0	0	73.6	100.0	73.0	100.0
交 通 安 全 対 策 特 別 交 付 金	600,000,000	266,060,000	266,060,000	0	0	44.3	100.0	44.0	100.0
分 担 金 及 び 負 担 金	3,460,771,324	394,995,983	277,011,733	8,004,990	109,979,260	8.0	70.1	4.9	34.2
使 用 料 及 び 手 数 料	11,304,169,000	5,580,562,520	5,303,188,435	106,378	277,267,707	46.9	95.0	46.6	94.6
国 庫 支 出 金	241,150,427,872	51,064,192,684	49,042,606,264	0	2,021,586,420	20.3	96.0	29.4	98.7
財 産 収 入	1,393,439,000	672,741,300	651,135,002	0	21,606,298	46.7	96.8	45.5	97.7
寄 附 金	241,490,000	371,953,844	367,094,202	0	4,859,642	152.0	98.7	98.8	99.6
繰 入 金	27,276,942,000	189,224,234	189,224,234	0	0	0.7	100.0	24.0	100.0
繰 越 金	8,801,124,063	22,416,960,685	22,416,960,685	0	0	254.7	100.0	164.8	100.0
諸 収 入	241,856,406,691	18,338,210,679	17,829,390,940	298,000	508,521,739	7.4	97.2	3.3	87.6
県 債	164,276,000,000	0	0	0	0	0.0	0.0	0.0	100.0
合 計	1,189,665,769,950	443,755,910,732	390,450,035,267	27,397,511	53,278,477,954	32.8	88.0	34.9	86.1

歳 出

(単位：円、%)

科 目	予 算 額	支 出 済 額	予 算 残 額	支 出 率	
				累 計	前年度同期
議 会 費	1,474,984,000	659,747,133	815,236,867	44.7	46.7
総 務 費	46,613,654,605	13,742,700,360	32,870,954,245	29.5	38.5
民 生 費	117,455,916,000	29,193,016,071	88,262,899,929	24.9	20.3
衛 生 費	109,700,200,000	34,918,499,018	74,781,700,982	31.8	29.8
労 働 費	1,993,452,000	691,432,003	1,302,019,997	34.7	27.9
農 林 水 産 業 費	51,120,102,890	11,598,764,664	39,521,338,226	22.7	24.9
商 工 費	265,310,088,000	160,381,202,038	104,928,885,962	60.5	74.8
土 木 費	141,117,662,970	30,405,990,975	110,711,671,995	21.5	20.3
警 察 費	47,444,120,000	20,813,443,061	26,630,676,939	43.9	40.9
教 育 費	191,477,789,800	75,564,932,793	115,912,857,007	39.5	38.2
災 害 復 旧 費	20,029,905,685	7,253,841,695	12,776,063,990	36.2	20.9
公 債 費	101,297,467,000	46,199,775,972	55,097,691,028	45.6	46.0
諸 支 出 費	93,710,350,000	51,291,472,925	42,418,877,075	54.7	52.6
予 備 費	920,077,000		920,077,000	0.0	0.0
合 計	1,189,665,769,950	482,714,818,708	706,950,951,242	40.6	38.4

(1) 歳入予算

予算額は、1兆1,896億6,576万9,950円で、所定の手続きを経て調定（収入の意思決定）をしたものは、4,437億5,591万732円です。このうち収入済額は、3,904億5,003万5,267円、収入未済額は、不納欠損額を含めて532億7,847万7,954円となっています。

予算に対する収入率は、32.8%で、前年同期（34.9%）より2.1ポイント下回っています。

また、調定額に対する収入率は、88.0%で、前年同期（86.1%）より1.9ポイント上回っています。

(2) 歳出予算

予算額1兆1,896億6,576万9,950円に対し、支出済額は、4,827億1,481万8,708円で、支出率は、40.6%となっており、前年同期（38.4%）より2.2ポイント上回っています。

2 特別会計予算

本年度は、収入率（対予算）は 49.5%で、前年同期（45.3%）に比べて 4.2ポイント上回り、支出率（対予算）は 38.4%で、前年同期（36.1%）に比べて 2.3ポイント上回っています。

第3表 令和3（2021）年度特別会計歳入歳出現計表

歳 入

（単位：円、%）

会 計 名	予 算 額	調 定 額	収入済額	不納欠損額	収入未済額	収 入 率			
						累 計		前年度同期	
						対予算	対調定	対予算	対調定
公 債 管 理	32,641,780,000	7,842,000,000	7,842,000,000	0	0	24.0	100.0	23.1	100.0
県 営 林 事 業	402,340,000	454,290,124	253,063,059	0	201,227,065	62.9	55.7	54.6	52.2
林業・木材産業改善資金貸付事業	74,330,000	244,515,360	228,738,274	0	15,777,086	307.7	93.5	153.1	97.0
地方独立行政法人県立病院貸付金	3,646,030,000	866,635,030	866,635,030	0	0	23.8	100.0	34.0	100.0
母子父子寡婦福祉資金貸付事業	556,110,000	1,017,680,521	569,880,103	78,840	447,721,578	102.5	56.0	114.7	60.4
心身障害者扶養共済事業	295,220,000	87,056,340	84,883,340	0	2,173,000	28.8	97.5	29.7	96.8
中小企業高度化等資金貸付事業	38,740,000	1,398,710,306	577,956,835	0	820,753,471	1491.9	41.3	139.6	68.8
就農支援資金貸付事業	106,970,000	277,636,948	271,635,422	0	6,001,526	253.9	97.8	295.1	96.4
国民健康保険	180,754,350,000	109,145,415,581	97,576,392,581	0	11,569,023,000	54.0	89.4	51.2	99.9
合 計	218,515,870,000	121,333,940,210	108,271,184,644	78,840	13,062,676,726	49.5	89.2	45.3	98.5

歳 出

（単位：円、%）

会 計 名	予 算 現 額	支出済額累計	予 算 残 額	支 出 率	
				累 計	前年度同期
公 債 管 理	32,641,780,000	7,842,000,000	24,799,780,000	24.0	23.1
県 営 林 事 業	402,340,000	27,490,941	374,849,059	6.8	6.1
林業・木材産業改善資金貸付事業	74,330,000	31,350	74,298,650	0.0	0.1
地方独立行政法人県立病院貸付事業	3,646,030,000	866,635,030	2,779,394,970	23.8	34.0
母子父子寡婦福祉資金貸付事業	556,110,000	322,938,543	233,171,457	58.1	53.3
心身障害者扶養共済事業	295,220,000	85,233,500	209,986,500	28.9	29.4
中小企業高度化等資金貸付事業	38,740,000	11,440,645	27,299,355	29.5	96.4
就農支援資金貸付事業	106,970,000	52,264,192	54,705,808	48.9	48.4
国民健康保険	180,754,350,000	74,729,468,507	106,024,881,493	41.3	39.9
合 計	218,515,870,000	83,937,502,708	134,578,367,292	38.4	36.1

3 歳計現金

令和3（2021）年9月30日現在の歳計現金は、第4表のとおり一般会計は△922億6,478万3,441円、特別会計は243億3,368万1,936円、合わせて△679億3,110万1,505円となっています。

これを前年同期と比べますと、一般会計で547億3,308万7,946円の減、特別会計で21億5,860万4,088円の増、合わせて525億7,448万3,858円の減となっています。

第4表 令和3（2021）年度県公金受払表（令和3（2021）年9月30日現在）

（単位：円）

会 計 名	受 高	払 高	残 高
一 般 会 計	390,450,035,267	482,714,818,708	△ 92,264,783,441
特 別 会 計	108,271,184,644	83,937,502,708	24,333,681,936
公債管理	7,842,000,000	7,842,000,000	0
県営林事業	253,063,059	27,490,941	225,572,118
林業・木材産業改善資金貸付事業	228,738,274	31,350	228,706,924
地方独立行政法人県立病院貸付金	866,635,030	866,635,030	0
母子父子寡婦福祉資金貸付事業	569,880,103	322,938,543	246,941,560
心身障害者扶養共済事業	84,883,340	85,233,500	△ 350,160
中小企業高度化等資金貸付事業	577,956,835	11,440,645	566,516,190
就農支援資金貸付事業	271,635,422	52,264,192	219,371,230
国民健康保険	97,576,392,581	74,729,468,507	22,846,924,074
合 計	498,721,219,911	566,652,321,416	△ 67,931,101,505

Ⅲ 令和2（2020）年度決算のあらまし

令和2（2020）年度当初予算は、中期的な視点に立った財政運営を行うことを基本としつつ、「とちぎ行革プラン2016」に掲げた財政健全化の取組を着実に実行することにより必要な財源を確保し、令和元年台風第19号による被害からの復旧・復興や、「令和2（2020）年度政策経営基本方針」に基づく重点事項に積極的に取り組むとともに、「とちぎ元気発信プラン」の総仕上げと「とちぎ創生いちご15戦略（第2期）」の推進を図るほか、当面するその他の重要課題にも的確に対応することとして編成しました。

その結果、令和2（2020）年度の決算は次のようになりました。

1 一般会計

一般会計の歳入歳出決算額は、第5表のとおり歳入 1兆 244億 878万 6,596円、歳出 1兆 19億 9,182万 5,911円で歳入歳出差引額は 224億 1,696万 685円となりました。

第5表 令和2（2020）年度一般会計歳入歳出決算額

歳 入

（単位：円、％）

款 別	調 定 額	収 入 済 額	(不納欠損額)	
			収 入 未 済 額	収入歩合
県 税	246,422,733,567	242,551,486,175	(360,997,183)	98.4
地 方 消 費 税 清 算 金	88,243,122,360	88,243,122,360	3,510,250,209	100.0
地 方 譲 与 税	31,174,908,011	31,174,908,011		100.0
地 方 特 例 交 付 金	1,650,707,000	1,650,707,000		100.0
地 方 交 付 税	131,214,360,000	131,214,360,000		100.0
交 通 安 全 対 策 特 別 交 付 金	510,410,000	510,410,000		100.0
分 担 金 及 び 負 担 金	2,741,109,749	2,631,181,012	(15,330,100)	96.0
使 用 料 及 び 手 数 料	10,625,975,369	10,481,787,074	94,598,637	
国 庫 支 出 金	198,877,008,413	198,877,008,413	(2,202,908)	98.6
財 産 収 入	1,312,393,149	1,312,393,149	141,985,387	100.0
寄 附 金	2,999,188,383	2,999,188,383		100.0
繰 上 入 金	23,832,915,965	23,832,915,965		100.0
繰 上 越 金	14,441,886,624	14,441,886,624		100.0
諸 収 入	155,997,525,751	155,554,432,430	(22,130,327)	99.7
県 債	118,933,000,000	118,933,000,000	420,962,994	100.0
合 計	1,028,977,244,341	1,024,408,786,596	(400,660,518)	99.6

歳 出

(単位：円、%)

款 別	予 算 現 計	支 払 済 額	執 行 歩 合
議 会 費	1,386,892,000	1,352,490,156	97.5
総 務 費	54,118,444,530	49,964,404,287	92.3
民 生 費	130,783,194,000	120,151,426,741	91.9
衛 生 費	107,599,314,000	89,902,619,022	83.6
労 働 費	1,796,140,000	1,688,560,931	94.0
農 林 水 産 業 費	47,817,950,010	35,668,670,159	74.6
商 工 費	225,925,163,000	159,123,372,761	70.4
土 木 費	157,606,039,354	97,780,990,817	62.0
警 察 費	47,024,082,000	45,690,996,625	97.2
教 育 費	188,598,386,208	179,994,789,806	95.4
災 害 復 旧 費	51,525,206,747	30,847,881,230	59.9
公 債 費	99,176,999,000	99,171,630,444	99.9
諸 支 出 金	91,155,350,000	90,653,992,932	99.4
予 備 費	9,993,000		0.0
合 計	1,204,523,153,849	1,001,991,825,911	83.2

また、決算額を科目別の構成比で見ますと第1図-1、2のとおりとなります。

第1図-1 令和2（2020）年度歳入決算構成比

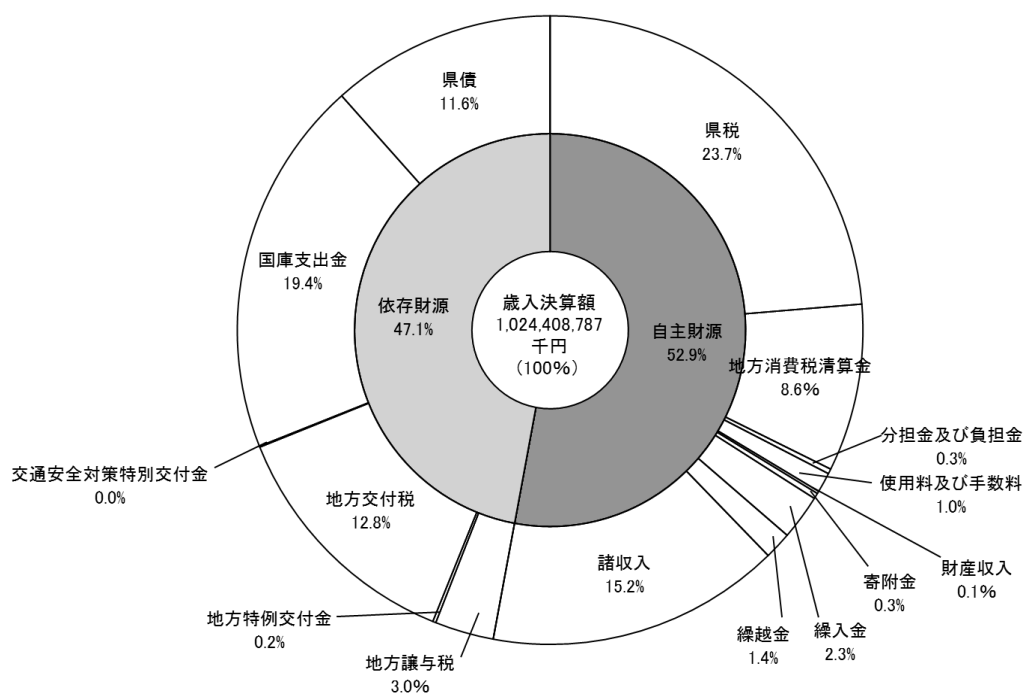

※構成比の計は、四捨五入の関係で、合計の構成比と一致しないことがある。

第1図-2 令和2（2020）年度款別歳出決算内訳

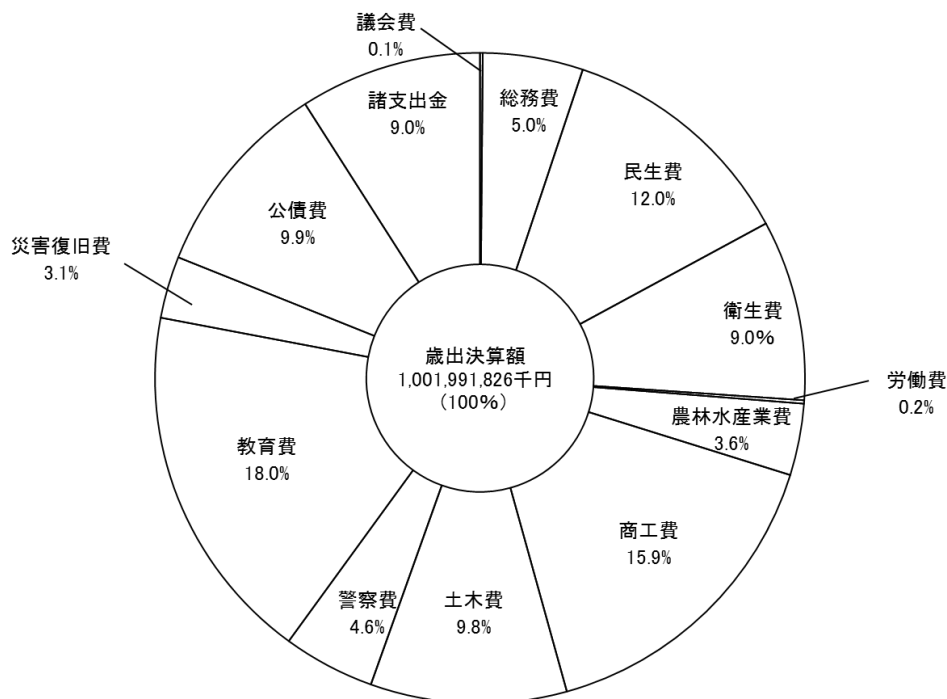

※構成比の計は、四捨五入の関係で、合計の構成比と一致しないことがある。

歳入決算額は、1兆244億878万6,596円で前年度の7,892億3,757万5,324円と比較して2,351億7,121万1,272円増加し、増加率は29.8%となりました。

また、歳出決算額は、1兆19億9,182万5,911円で前年度の7,747億9,568万8,700円と比較して2,271億9,613万7,211円増加し、増加率は29.3%となりました。

歳入面では、県税収入は、税率引上げにより地方消費税が増加した一方で、新型コロナウイルス感染拡大に伴う企業業績の低迷による法人二税の減などにより、3年連続で減少しました。地方譲与税は、特別法人事業譲与税の減などにより減少したものの、地方交付税は、普通交付税の増などにより増加しました。

県債は、令和元年東日本台風に伴う災害復旧事業債の増などにより、前年度比に比べて発行額が増加しました。

歳出面では、令和元年東日本台風への対応に伴い、普通建設事業費が5年連続で増加するとともに、災害復旧事業費も大幅に増加しました。一方、義務的経費は、低金利の影響等による公債費の減などにより減少しました。

その他の経費では、新型コロナウイルス感染症対策の実施に伴い、補助費等は医療機関や事業者への協力金支給等により増加し、貸付金も商工制度融資が大幅に増加しました。医療福祉関係経費は、幼児教育の無償化や高齢化の進行等により増加しました。

歳入決算額と歳出決算額の形式的な収支差額は、224億1,696万685円となりました。さらに、これから継続費途次繰越、繰越明許費繰越、事故繰越により翌年度へ繰り越すべき財源70億5,527万6,063円を控除した実質収支額は、153億6,168万4,622円の黒字となり、前年度の78億9,879万9,059

円の黒字と比較し、単年度で 74億 6,288万 5,563円の増となりました。

＜参考＞引上げ分の地方消費税収が充てられる社会保障経費 (歳入)		(単位:百万円)
引上げ分の地方消費税収 (都道府県間清算及び市町村交付金交付後)	23,153	
	(歳出)	
	社会保障経費	
	・医療	57,090
	・介護	24,320
	・少子化対策	19,092
	・その他社会保障施策	3,615
	合 計	104,117
	(一般財源)	87,054)

一般会計の歳入歳出決算額の推移は、次のとおりです。

第6表 一般会計歳入歳出決算規模の推移

(単位：円)

区分 年度	歳入決算額	歳出決算額	歳入歳出差引額		翌年度へ繰越すべき		実質収支額
	A	B	(A-B)	C	財源	D	(C-D)
20(2008)	761,828,901,567	754,011,672,066	7,817,229,501		2,057,568,778		5,759,660,723
21(2009)	822,751,797,055	814,888,918,176	7,862,878,879		2,024,199,111		5,838,679,768
22(2010)	808,509,233,751	790,738,238,666	17,770,995,085		9,746,951,032		8,024,044,053
23(2011)	809,727,667,287	796,411,840,305	13,315,826,982		7,106,770,460		6,209,056,522
24(2012)	787,733,934,932	773,946,362,711	13,787,572,221		5,363,466,459		8,424,105,762
25(2013)	776,677,773,904	763,199,303,444	13,478,470,460		6,097,406,960		7,381,063,500
26(2014)	778,490,333,886	764,468,298,052	14,022,035,834		6,155,654,658		7,866,381,176
27(2015)	802,262,037,311	789,183,899,745	13,078,137,566		4,588,420,678		8,489,716,888
28(2016)	793,568,979,274	785,673,581,945	7,895,397,329		3,261,436,140		4,633,961,189
29(2017)	786,142,557,515	774,639,380,476	11,503,177,039		5,538,247,425		5,964,929,614
30(2018)	783,678,102,766	772,603,502,116	11,074,600,650		6,616,336,194		4,458,264,456
元(2019)	789,237,575,324	774,795,688,700	14,441,886,624		6,543,087,565		7,898,799,059
2(2020)	1,024,408,786,596	1,001,991,825,911	22,416,960,685		7,055,276,063		15,361,684,622

第2図 一般会計決算規模の推移

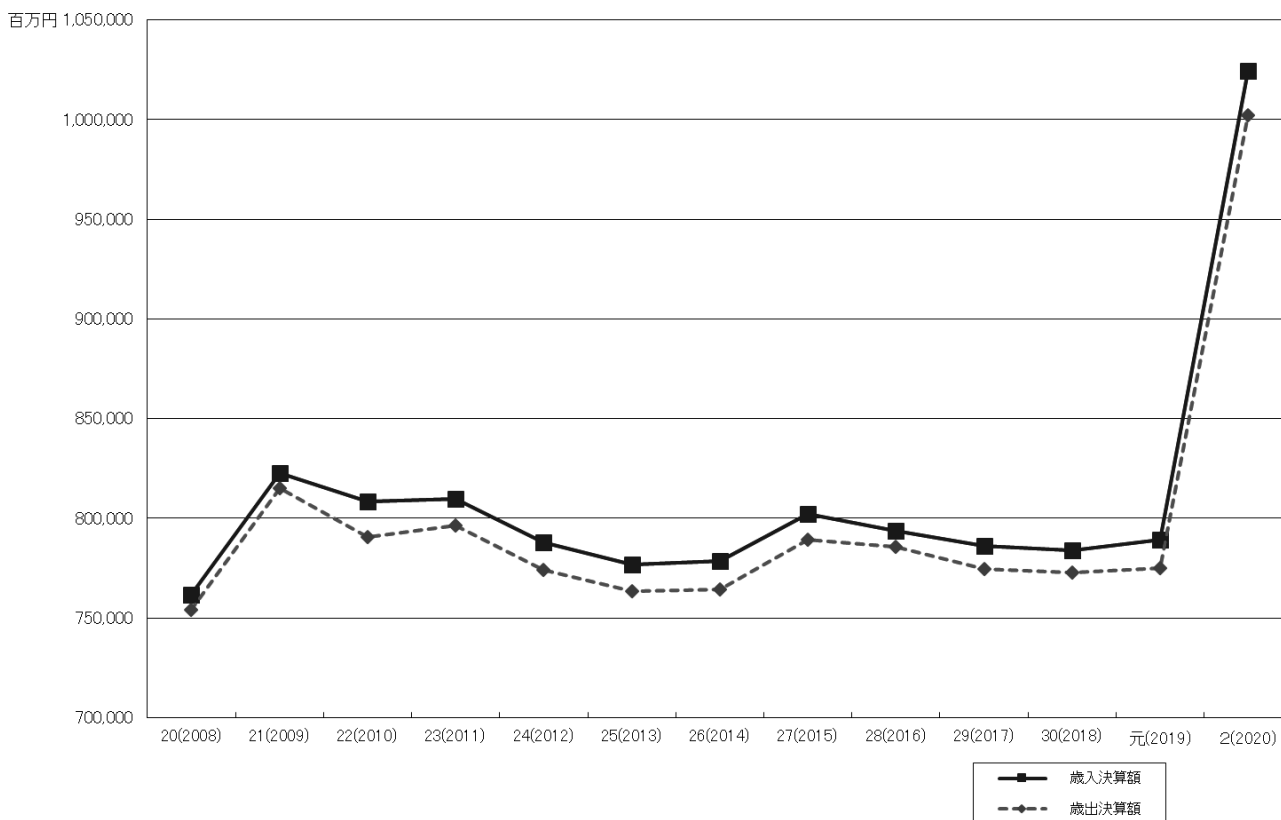

2 特別会計

特別会計は、公債管理ほか8会計があり、その歳入歳出決算額の合計は第7表のとおりです。

第7表 令和2（2020）年度特別会計歳入歳出決算額

(単位：円、%)

会計名	歳入				歳出		
	調定額	収入済額	(不納欠損額) 収入未済額	収入 歩合	予算現額	支出済額	執行 歩合
公債管理	55,986,420,000	55,986,420,000		100.0	55,986,420,000	55,986,420,000	100.0
県営林事業	541,537,620	541,537,620		100.0	418,380,000	340,615,695	81.4
林業・木材産業改善資金貸付事業	392,947,179	377,190,093	15,757,086	96.0	244,770,000	150,259,819	61.4
地方独立行政法人県立病院貸付金	2,464,734,745	2,464,734,745		100.0	2,546,480,000	2,464,734,745	96.8
母子父子寡婦福祉資金貸付事業	1,300,066,262	857,101,804	(277,412) 442,687,046	65.9	613,350,000	417,249,250	68.0
心身障害者扶養共済事業	282,077,023	281,017,123	1,059,900	99.6	298,620,000	281,017,123	94.1
国民健康保険	190,224,053,857	190,224,053,857		100.0	186,830,890,000	175,016,883,081	93.7
中小企業高度化等 資金貸付事業	2,674,283,137	1,849,194,667	825,088,470	69.1	1,315,420,000	1,279,472,723	97.3
就農支援資金貸付事業	341,856,718	335,535,192	6,321,526	98.2	106,860,000	103,335,770	96.7
合計	254,207,976,541	252,916,785,101	(277,412) 1,290,914,028	99.5	248,361,190,000	236,039,988,206	95.0

3 決算の分析

本県の会計には、一般会計のほかに、特定の事業を行うためなどの理由により一般会計と区分して経理する特別会計がありますが、それぞれの会計間には、繰入れ繰出しなどの財源のやりとりがありますので、県財政の全体を的確に把握し、他の地方公共団体との比較検討ができるようにそれらの財源のやりとりを整理したうえで、一般会計と特別会計を合算し、普通会計としてまとめて分析することになっています。

(1) 歳入決算額

普通会計歳入決算額を財源別に区分した年次別表は、次のとおりです。

第8表 普通会計歳入決算額の年次別表

(単位：百万円、%)

区 分	平成28 (2016) 年度		平成29 (2017) 年度			平成30 (2018) 年度			令和元 (2019) 年度			令和2 (2020) 年度		
	決算額 (A)	構成比	決算額 (B)	構成比	B / A	決算額 (C)	構成比	C / B	決算額 (D)	構成比	D / C	決算額 (E)	構成比	E / D
地 方 税	279,019	36.6	289,130	38.3	103.6	291,289	38.7	100.7	284,425	37.4	97.6	291,503	29.5	102.5
地 方 譲 与 税	30,475	4.0	31,442	4.2	103.2	35,130	4.7	111.7	34,360	4.5	97.8	31,175	3.2	90.7
地 方 特 例 交 付 金	839	0.1	913	0.1	108.8	1,058	0.1	115.9	2,840	0.4	268.4	1,651	0.2	58.1
地 方 交 付 税	122,753	16.1	121,950	16.1	99.3	119,896	15.9	98.3	127,009	16.7	105.9	131,214	13.3	103.3
交 通 安 全 対 策 特 別 交 付 金	553	0.1	528	0.1	95.5	475	0.1	90.0	455	0.1	95.9	510	0.1	112.1
分 担 金 及 び 負 担 金	2,868	0.4	2,371	0.3	82.7	2,858	0.4	120.5	2,598	0.3	90.9	2,628	0.3	101.2
使 用 料	7,798	1.0	7,843	1.0	100.6	7,458	1.0	95.1	7,292	1.0	97.8	7,110	0.7	97.5
手 数 料	3,154	0.4	3,109	0.4	98.6	3,075	0.4	98.9	3,226	0.4	104.9	3,384	0.3	104.9
国 庫 支 出 金	93,670	12.3	85,826	11.4	91.6	88,749	11.8	103.4	92,509	12.2	104.2	198,954	20.1	215.1
財 産 収 入	1,493	0.2	1,540	0.2	103.1	1,481	0.2	96.2	1,289	0.2	87.1	1,397	0.1	108.4
寄 附 金	123	0.0	330	0.0	268.3	118	0.0	35.8	291	0.0	247.3	2,999	0.3	1030.6
繰 入 金	17,228	2.3	21,541	2.9	125.0	10,703	1.4	49.7	18,341	2.4	171.4	23,554	2.4	128.4
繰 越 金	16,401	2.1	10,238	1.4	62.4	14,206	1.9	138.8	13,328	1.8	93.8	16,403	1.7	123.1
諸 収 入	93,552	12.3	87,933	11.6	94.0	70,735	9.4	80.4	58,495	7.7	82.7	156,137	15.8	266.9
地 方 債	93,413	12.2	91,046	12.0	97.5	105,314	14.0	115.7	112,971	14.9	107.3	120,171	12.2	106.4
歳 入 合 計	763,339	100.0	755,740	100.0	99.0	752,545	100.0	99.6	759,429	100.0	100.9	988,790	100.0	130.2

※構成比は区分毎に四捨五入しているため、合計が100%にならない場合がある。

まず、地方税ですが、税率引上げによる地方消費税の増などにより2.5%の増となったものの、歳入に占める割合は前年度より7.9ポイント下回り、29.5%となりました。

次に、地方譲与税は前年度を9.3%下回り、地方特例交付金は子ども子育て支援臨時交付金の減などにより41.9%下回りました。

また、地方交付税については普通交付税の増により3.3%上回ったものの、地方債のうち令和元年度東日本台風に伴う災害復旧事業債の増加などにより、一般財源の構成比率は52.4%となりました。歳入全体では前年度に比較して30.2%の増となりました。

次に、歳入を性質別に区別し、財源を県自らが調達する自主財源と、国からの交付等による依存財源とに区分する方法、及び財源として使用目的が限られている特定財源と、そのような制限のない一般財源とに区分する方法によって、その割合の推移を見ると第3図のとおりとなります。

第3図 普通会計歳入決算額の性質別割合の推移

その1 自主財源と依存財源の推移 (単位：百万円)

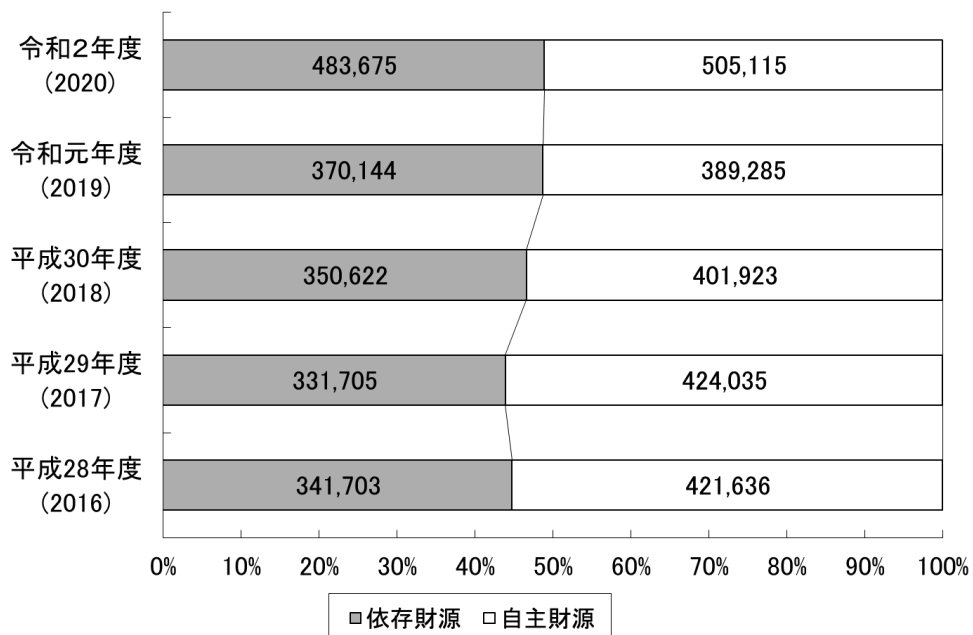

依存財源には、地方譲与税、地方特例交付金、地方交付税、交通安全対策特別交付金、国庫支出金及び地方債が含まれます。

その2 一般財源と特定財源の推移 (単位：百万円)

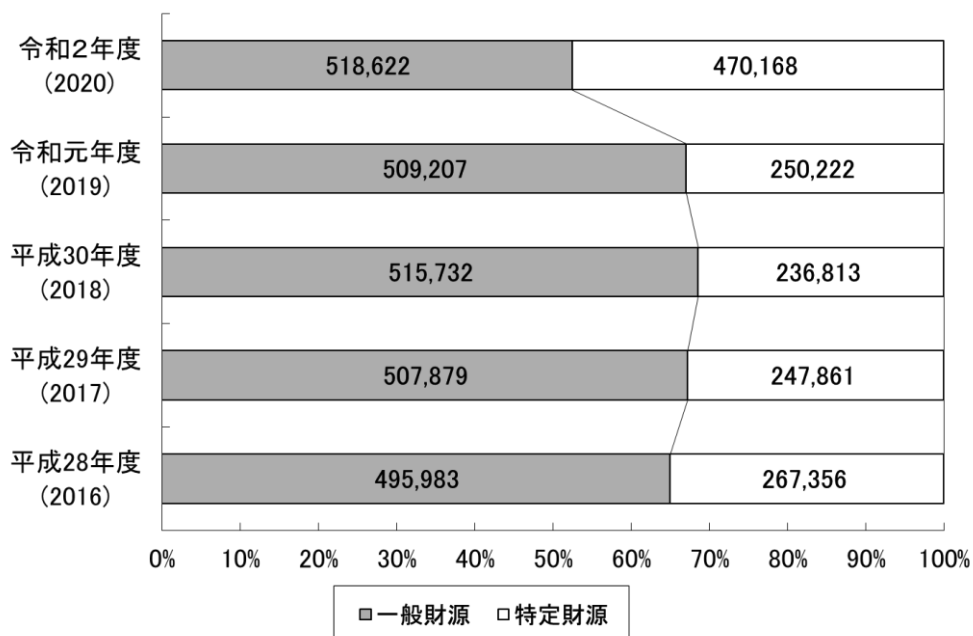

一般財源には、地方税、地方譲与税、地方特例交付金、地方交付税、交通安全対策特別交付金、繰入金のうち財政調整基金繰入金、繰越金、地方債のうち臨時財政対策債及び減収補てん債(特例分)が含まれます。

自主財源の割合は、前年度に比べ 0.2ポイント減の 51.1%になりました。

また、一般財源の割合は、52.4%で、前年度に比べ 14.6ポイント減少しています。

(2) 歳出決算額

普通会計歳出決算を性質別に区別した年次別表は次のとおりです。

第9表 普通会計決算額の性質別年次別表

(単位：百万円、%)

区 分	平成28(2016)年度		平成29(2017)年度			平成30(2018)年度			令和元(2019)年度			令和2(2020)年度		
	決算額 (A)	構成比	決算額 (B)	構成比	B / A	決算額 (C)	構成比	C / B	決算額 (D)	構成比	D / C	決算額 (E)	構成比	E / D
人 件 費	223,065	29.6	220,722	29.8	98.9	220,172	29.8	99.8	221,658	29.8	100.7	220,857	22.9	99.6
物 件 費	24,703	3.3	24,300	3.3	98.4	23,456	3.2	96.5	24,426	3.3	104.1	29,613	3.1	121.2
維持補修費	6,756	0.9	7,075	1.0	104.7	7,228	1.0	102.2	3,907	0.5	54.0	6,527	0.7	167.1
扶 助 費	15,699	2.1	16,163	2.2	103.0	16,279	2.2	100.7	16,904	2.3	103.8	17,460	1.8	103.3
補 助 費 等	175,371	23.3	177,397	23.9	101.2	165,685	22.4	93.4	171,456	23.1	103.5	253,221	26.2	147.7
普通建設事業費	98,085	13.0	105,893	14.3	108.0	120,182	16.3	113.5	127,752	17.2	106.3	135,850	14.1	106.3
災害復旧事業費	13,593	1.8	515	0.1	3.8	889	0.1	172.6	7,673	1.0	863.3	26,889	2.8	350.4
公 債 費	103,441	13.7	102,711	13.9	99.3	100,955	13.7	98.3	100,929	13.6	100.0	99,461	10.3	98.5
積 立 金	11,382	1.5	10,879	1.5	95.6	17,150	2.3	157.6	7,592	1.0	44.3	21,030	2.2	277.0
投資及び出資金		0.0	143	0.0			0.0	0.0		0.0	0.0		0.0	0.0
貸 付 金	79,962	10.6	74,707	10.1	93.4	54,298	7.3	72.7	47,401	6.4	87.3	142,196	14.7	300.0
繰 出 金	1,044	0.1	1,029	0.1	98.6	12,923	1.7	1255.9	13,328	1.8	103.1	11,599	1.2	87.0
歳 出 合 計	753,101	100.0	741,534	100.0	98.5	739,217	100.0	99.7	743,026	100.0	100.5	964,703	100.0	129.8

※構成比の計は、四捨五入の関係で、合計の構成比と一致しない場合がある。

第4図 令和2（2020）年度 普通会計決算性質別内訳

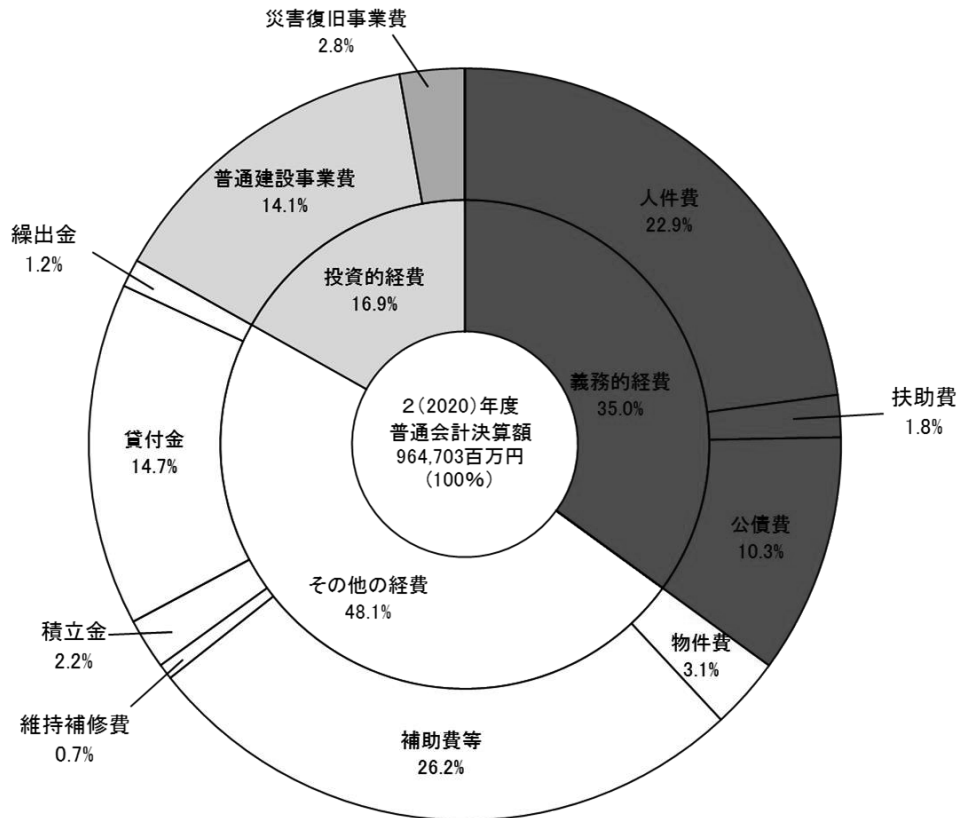

※構成比の計は、四捨五入の関係で、合計の構成比と一致しない。

まず、人件費、扶助費、公債費を合わせた義務的経費の歳出に占める割合は35.0%で前年度（45.7%）に比較して 10.7ポイントの減となりました。

また、普通建設事業費、災害復旧事業費を合わせた投資的経費の割合は16.9%で前年度（18.2%）に比較して 1.3ポイントの減となりました。

4 健全化判断比率及び資金不足比率

(1) 健全化判断比率

地方公共団体の財政の健全化に関する法律に基づき、令和2（2020）年度決算による本県の健全化判断比率を算定したところ、いずれの比率も健全段階となっています。

<健全化判断比率>

（単位：％）

実質赤字比率	連結実質赤字比率	実質公債費比率	将来負担比率
- (3.75)	- (8.75)	9.7 (25.0)	109.1 (400.0)

備考

- 1 実質赤字比率及び連結実質赤字比率については、それぞれ実質赤字額、連結実質赤字額がないため、「-」と表示
- 2 括弧内は早期健全化基準の数値

(2) 資金不足比率

地方公共団体の財政の健全化に関する法律に基づき、令和2（2020）年度決算による公営企業会計に係る資金不足比率を算定したところ、いずれの会計も健全段階となっています。

<資金不足比率>

（単位：％）

会 計 名	資金不足比率
病 院 事 業 会 計	- (20.0)
電 気 事 業 会 計	- (20.0)
水 道 事 業 会 計	- (20.0)
工 業 用 水 道 事 業 会 計	- (20.0)
用 地 造 成 事 業 会 計	- (20.0)
施 設 管 理 事 業 会 計	- (20.0)
流 域 下 水 道 事 業 特 別 会 計	- (20.0)

備考

- 1 資金不足比率については、資金不足額がないため、「-」と表示
- 2 括弧内は経営健全化基準の数値

IV 県民負担のあらまし

県が仕事を進めていく上で必要な経費は、県民の皆様にご負担いただいております。

ここでは、直接にご負担いただいております県税の過去5年間の推移と県民1人当たりの負担額について、決算の結果をもとにその状況をお知らせします。

令和2（2020）年度の県税収入の内訳は第5図のとおりです。

第5図 令和2（2020）年度 一般会計決算県税収入内訳

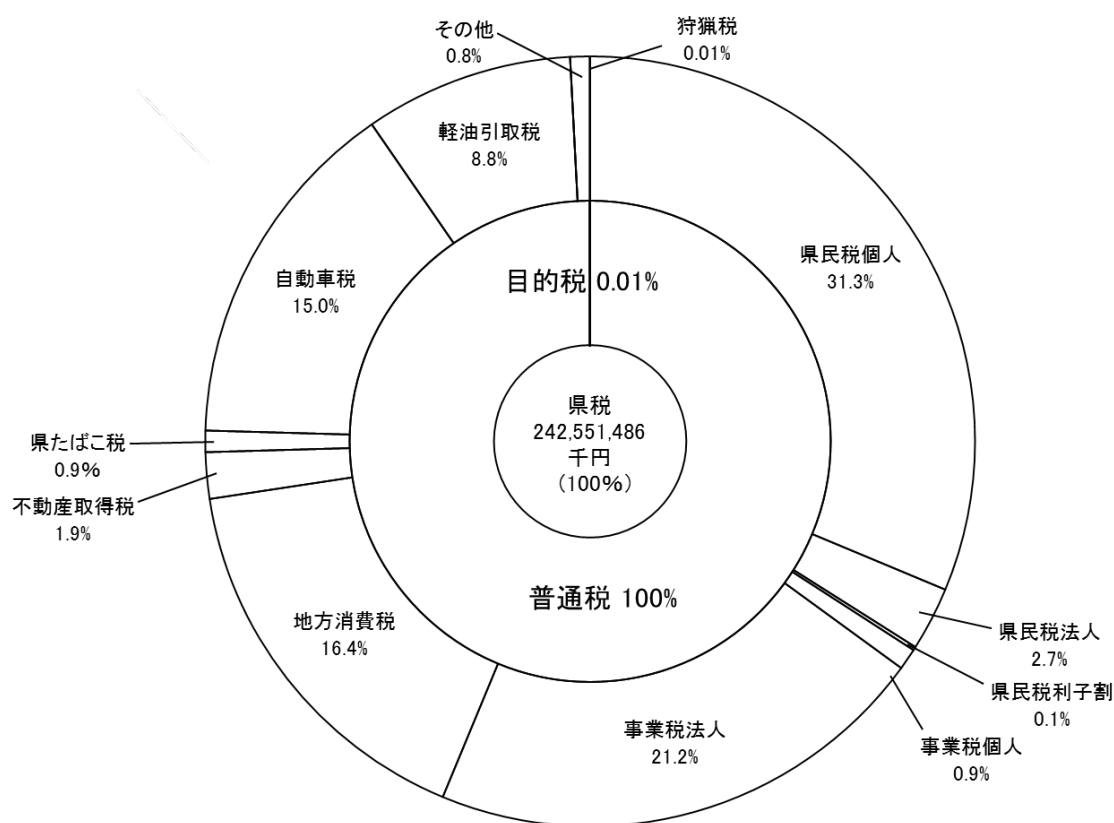

令和2（2020）年度の決算額は、法人二税の減などにより、2,425億5,148万6,175円となりました。また、前年度決算額2,446億4,852万5,195円に対して20億9,703万9,020円の減となり、歳入決算に占める割合は、31.3%で前年度を0.5ポイント上回りました。

県税収入、県民1人当たりの負担額等の推移は、第10表のとおりです。

第10表 県税の推移

(単位：円、%)

年度 税目	28 (2016)		29 (2017)		30 (2018)		元 (2019)		2 (2020)		
	決算額	構成比	決算額	構成比	決算額	構成比	決算額	構成比	決算額	構成比	
県民税 個人	71,471,827,588	29.4	74,469,203,167	29.9	74,239,583,263	29.8	75,283,870,583	30.8	75,902,370,854	31.3	
法人	9,813,380,367	4.0	11,091,210,810	4.4	10,676,054,771	4.2	9,783,434,551	4.0	6,498,140,952	2.7	
利子割	432,601,831	0.2	675,788,851	0.3	694,361,773	0.3	284,463,120	0.1	360,465,765	0.1	
事業税 個人	1,946,750,914	0.8	2,046,955,611	0.8	2,147,045,780	0.9	2,150,498,786	0.9	2,182,330,889	0.9	
法人	55,057,294,740	22.6	55,555,764,439	22.3	55,449,753,504	22.3	53,932,838,965	22.1	51,500,893,118	21.2	
地方消費税	35,342,010,138	14.5	34,370,990,379	13.8	34,714,212,656	13.9	34,405,583,611	14.1	39,666,221,580	16.4	
不動産取得税	4,946,958,023	2.0	6,011,464,127	2.4	5,175,632,519	2.1	4,966,790,623	2.0	4,710,342,239	1.9	
県たばこ税	2,411,204,447	1.0	2,268,878,495	0.9	2,223,787,670	0.9	2,248,471,793	0.9	2,176,088,043	0.9	
ゴルフ場利用税	2,376,135,850	1.0	2,305,258,150	1.0	2,227,358,450	1.0	2,191,743,300	0.9	1,986,653,500	0.8	
自動車税	34,936,535,475	14.4	35,037,626,584	14.1	35,183,880,995	14.1	35,774,449,769	14.6	36,262,788,304	15.0	
鉱区税	7,305,100	0.0	7,291,600	0.0	7,482,600	0.0	7,868,900	0.0	7,822,000	0.0	
自動車取得税	2,633,035,300	1.1	3,140,959,900	1.3	3,938,941,230	1.6	1,755,526,400	0.7	284,000	0.0	
軽油引取税	21,724,199,309	8.9	21,849,718,995	8.8	22,150,217,523	8.9	21,838,795,994	8.9	21,274,322,731	8.8	
狩猟税	27,739,500	0.0	25,952,900	0.0	24,839,200	0.0	24,188,800	0.0	22,762,200	0.0	
狩猟者登録税											
入猟税											
旧法による税		0.0		0.0		0.0		0.0		0.0	
合計	243,126,978,582	99.9	248,857,064,008	100.0	248,853,151,934	100.0	244,648,525,195	100.0	242,551,486,175	100.0	
対前年度伸び率	99.5%		102.4%		100.0%		98.3%		97.5%		
県の歳入決算に 占める割合	30.6%		31.7%		31.8%		31.0%		23.7%		
県民1人 当たり 負担額	県税 総額	123,453円		126,810円		127,365円		125,852円		125,405円	
	うち 県民税	41,494円		43,944円		43,816円		43,906円		42,790円	

(注) 「県民1人当たり負担額」は、各年4月1日現在の人口を使用したものです。

V 県債及び県有財産のあらまし

1 県 債

県債は、県民の福祉向上に役立つ学校教育施設、社会福祉施設、道路橋りょう等の建設事業や災害復旧事業等で、一時的に多額の経費を必要とし、しかもその事業効果の恩恵を私たちの後の世代の人たちも享受できるような事業を行う場合に、世代間の負担の均等化を図る見地から、その資金を国や銀行などから借り入れ調達するものです。

ただし、このような県の借入金は、将来に債務を残すことであり、過大にこれに依存することは後年度の財政運営に支障をきたすこととなりますので、起債対象事業の選定や年度ごとの発行額の決定等に十分配慮しています。

令和3（2021）年9月30日における県債の現在高は、一般会計分で1兆 1,010億 5,149万 3千円、これに特別会計及び企業会計等を含めると1兆 1,343億 5,904万 1千円で、その借入用途を目的別にみますと第11表のとおりです。

第11表 県債目的別現在高（令和3（2021）年9月30日現在） （単位：千円）

区 分	金 額	区 分	金 額
1 一般会計	1,101,051,493	2 特別会計	8,414,943
① 民生	13,969,502	① 中小企業高度化資金貸付事業	5,799,221
② 衛生	2,973,785	② 母子父子寡婦福祉資金貸付事業	975,661
③ 労働	70,626	③ 県営林事業	1,401,679
④ 農林水産	33,378,930	④ 就農支援資金貸付事業	238,382
⑤ 商工	3,862,390		
⑥ 土木	393,368,448	3 企業会計等	24,892,605
⑦ 警察	14,719,598		
⑧ 教育	19,424,729		
⑨ 公営住宅	8,064,269		
⑩ 災害復旧	20,054,017		
⑪ その他	591,165,199	合 計	1,134,359,041

2 県有財産

県は、行政事務を執行するため、庁舎、学校、社会福祉施設、試験研究施設等の土地、建物のほか、山林、基金、有価証券等いろいろな財産を保有しています。

これらの財産は、それぞれの目的に応じて適正に管理するとともに、効率的に運用するよう努めています。

令和3（2021）年3月31日現在の県有財産の状況は、次のとおりです。

県有財産表（令和3（2021）年3月31日現在の決算値）

区 分		数 量	摘 要	
土地及び建物	土 地	80,902,116.48 m ²		
	建 物	庁 舎	244,631.18 m ²	
		警察（消防）施設	134,785.56 m ²	
		公 舎	73,340.27 m ²	
		学 校	1,055,763.37 m ²	
		公 営 住 宅	503,494.25 m ²	
		普通財産建物	29,668.26 m ²	
		その他の施設	573,912.26 m ²	
山 林	面 積	114,730,346.07 m ²	分収林を含む。	
	立木推定蓄積量	1,859,509.75 m ³		
航 空 機	航 空 機	1 機		
地 上 権 等	地 上 権	57,724,775.97 m ²	938 件	
	水 利 権	0.0628 m ³ /S	2 件	
	地 役 権	919 m ²	1 件	
	温 泉 専 用 権	1 件		
無 体 財 産 権		96 件	特許権 26件、育成者権 24件、外 46件	
有 価 証 券		2,427,200 千円		
出 資 に よ る 権 利		17,351,737 千円		
基 金 (※参考)	有 価 証 券	2,500,000 千円	土地開発基金のみ	
	現 金	12,848,413 千円		
	貸 付 金			
	土 地	33,347.10 m ²		
	立木推定蓄積量			

栃木県病院事業の概要

栃木県病院事業の概要

県民の健康保持に必要な医療を提供するため、病院事業として岡本台病院を運営しています。

病院の経営環境は厳しさを増しておりますが、公立医療機関としての役割を果たすため、平成29（2017）年度から令和3（2021）年度までを計画期間とする県立病院経営改革プラン（第3次）に基づき、積極的な経営改善に取り組むとともに、逐次、医療施設、医療機器及び診療体制を整備し、医療内容の充実を図り、公共の福祉の増進に努力しています。

今回は、令和3（2021）年4月1日から令和3（2021）年9月30日までの業務の概要、経理の状況及び令和2（2020）年度決算の状況についてお知らせします。

目 次

I 業務の概要	28
II 経理の状況	29
III 令和2（2020）年度決算の状況	31

I 業務の概要

1 現 況

令和3（2021）年度上半期（令和3（2021）年4月1日から令和3（2021）年9月30日までの期間）においては、公共の福祉の増進を図るため、病院事業として精神医療の確保に努めました。

今期における患者の概要は、次のとおりです。

区 分 病 院	入 院 患 者		外 来 患 者	
	在院患者 延 数	一日平均 患者数	外来患者 延 数	一日平均 患者数
岡 本 台 病 院	20,518人 (23,350)	112.1人 (127.6)	15,916人 (14,985)	130.5人 (122.8)

（ ）数字は、前年同期の数

2 施設設備の整備の状況

病院の器械備品を計画的に整備しています。

3 患者の状況

開院以来の患者の状況は、次のとおりです。

区 分	年 度	S34年8月 1959 ～ H27年 2015	H28 2016	H29 2017	H30 2018	R元 2019	R2 2020	計
	岡 本 台 病 院	入院患者数	15,467	418	506	528	471	468
退院患者数		15,295	421	523	524	486	484	17,733
在院患者延数		3,962,765	61,997	60,387	60,126	56,258	46,614	4,248,147
外来患者延数		926,851	32,043	32,957	33,791	33,549	30,661	1,089,852

II 経理の状況

経理の状況は、次の損益計算書、貸借対照表、企業債現在高調書及び予算執行状況調書のとおりです。

1 令和3（2021）年度上半期損益計算書（令和3（2021）年4月1日から令和3（2021）年9月30日まで）

（単位：千円）

区 分	岡 本 台 病 院
病院事業収益	1,198,429
医業収益	663,721
医業外収益	534,708
病院事業費用	969,728
医業費用	969,220
医業外費用	508
差 引 損 益	228,701

2 令和3（2021）年度上半期貸借対照表（令和3（2021）年9月30日現在）

<岡本台病院>

（単位：千円）

資産の部		負債の部	
固定資産	2,348,099	固定負債	868,600
流動資産	550,166	流動負債	63,511
		繰延収益	1,328,775
		負債合計	2,260,886
		資本の部	
		資本金	628,476
		剰余金	8,903
		資本合計	637,379
資産合計	2,898,265	負債資本合計	2,898,265

3 企業債現在高調書（令和3（2021）年9月30日現在）

（単位：円）

区分	借入先	期首残高	当期発行額	当期償還額	期末残高
岡本台病院	地方公共団体 金融機構等	267,341,460	0	27,074,021	240,267,439

4 予算執行状況調書

(単位：千円)

区分	予算科目	令和3年度 (2021) 予算額 A	当年度(上半期) 執行額 B	予算との執行差 A - B	B/A (%)		
岡本台病院	収入	病院事業収益	2,944,000	1,199,325	1,744,675	41%	
		1 医業収益	2,005,589	664,601	1,340,988	33%	
		2 医業外収益	938,409	534,724	403,685	57%	
		3 特別利益	2	0	2	0%	
	収益的収支	支出	病院事業費用	2,936,000	983,347	1,952,653	33%
			1 医業費用	2,927,519	982,839	1,944,680	34%
			2 医業外費用	7,479	508	6,971	7%
			3 特別損失	2	0	2	0%
			4 予備費	1,000	0	1,000	0%
	収入 - 支出		8,000	215,978	△ 207,978	2700%	
岡本台病院	収入	資本的収入	356,000	13,500	342,500	4%	
		1 企業債	329,000	0	329,000	0%	
		2 負担金	27,000	13,500	13,500	50%	
	資本的収支	支出	資本的支出	385,000	32,407	352,593	8%
			1 病院建設費	51,148	4,345	46,803	8%
			2 器械備品費	263,020	321	262,699	0%
			3 リース資産購入費	1,602	667	935	42%
			4 企業債償還金	69,230	27,074	42,156	39%
	収入 - 支出		△ 29,000	△ 18,907	△ 10,093	65%	

Ⅲ 令和2（2020）年度決算の状況

1 収益的収入及び支出

＜岡本台病院＞

病院事業収益は、医業収益16億 1,972万 2,797円、医業外収益10億 2,163万84円、計26億 4,135万 2,881円です。

病院事業費用は、医業費用27億 3,812万 5,255円、医業外費用 6,922万 7,669円、計28億 735万 2,924円で、差引 1億 6,600万43円の純損失となりました。

収益の主なものは、入院収益11億 9,057万 3,479円、外来収益 4億 1,970万 8,003円及び一般会計負担金 8億 9,415万 7,000円です。

一方、費用の主なものは、給与費19億 1,713万 6,385円、材料費 2億 9,847万 6,952円、経費 3億 8,415万 9,391円、減価償却費 1億 3,443万 4,743円及び企業債等の支払利息 64万 7,764円です。

2 資本的収入及び支出

＜岡本台病院＞

収入は、企業債 1,800万円、一般会計負担金 7,300万円、計 9,100万円です。

支出は、建設改良費 1,750万 2,872円、企業債償還金 1億 3,526万 5,133円、計 1億 5,276万 8,005円です。

令和2(2020)年度栃木県病院事業会計決算報告書

(1) 収益的収入及び支出

収入

区分	予 算 額				決 算 額	予 算 額 に 比 べ 増 減 の 額	備 考 (決算額に含まれる仮払消費税及び地方消費税)
	当初予算額	補正予算額	地方公営企業法第24条第3項の規定による支出額に充てる財源				
			当 当	合 計			
第1款 岡本台病院事業収益	円 2,924,000,000	円 △ 297,000,000	円 0	円 2,627,000,000	円 2,642,590,288	円 15,590,288	
第1項 医業収益	2,021,521,000	△ 405,532,000	0	1,615,989,000	1,620,724,140	4,735,140	(1,001,343 円)
第2項 医業外収益	902,477,000	108,532,000	0	1,011,009,000	1,021,866,148	10,857,148	(236,064 円)
第3項 特別利益	2,000	0	0	2,000	0	△ 2,000	

支出

区分	予 算 額						決 算 額	予 算 額 に 比 べ 増 減 の 額	備 考 (決算額に含まれる仮払消費税及び地方消費税)
	当初予算額	補正予算額	予備費支出額	地方公営企業法第24条第3項の規定による支出額	地方公営企業法第26条第2項の規定による繰越額				
					小 計	合 計			
第1款 岡本台病院事業費用	円 2,878,000,000	円 △ 11,000,000	円 0	円 0	円 2,867,000,000	円 0	円 2,808,432,821	円 58,567,179	
第1項 医業費用	2,868,105,000	△ 9,640,000	0	0	2,858,465,000	0	2,802,762,057	55,702,943	(64,636,802 円)
第2項 医業外費用	8,893,000	△ 1,360,000	0	0	7,533,000	0	5,670,764	1,862,236	(1,182 円)
第3項 特別損失	2,000	0	0	0	2,000	0	0	2,000	
第4項 予備費	1,000,000	0	0	0	1,000,000	0	1,000,000	1,000,000	

(2) 資本的収入及び支出
収入

区分	予 算 額						決算額	予算額に比べ 決算額の増減	備 考
	当初予算額	補正予算額	小 計	地方公営企業法第26条の規定による繰越額に係る財源充当額	継続費、通次繰越額に係る財源充当額	合 計			
第1款 岡本台病院資本的収入	円 99,000,000	円 0	円 99,000,000	円 0	円 0	円 99,000,000	円 △ 8,000,000		
第1項 企業債	26,000,000	0	26,000,000	0	0	26,000,000	△ 8,000,000		
第2項 負担金	73,000,000	0	73,000,000	0	0	73,000,000	0		

支出

区分	予 算 額						翌年度繰越額			備 考
	当初予算額	補正予算額	流 用 増減額	小 計	地方公営企業法第26条の規定による繰越額	継続費、通次繰越額	合 計	決 算 額	不 用 額	
第1款 岡本台病院資本的支出	円 161,000,000	円 0	円 0	円 161,000,000	円 0	円 0	円 152,768,005	円 0	円 8,231,995	
第1項 建設改良費	25,513,000	0	0	25,513,000	0	0	17,502,872	0	8,010,128	(1,574,879円)
第2項 企業債償還金	135,487,000	0	0	135,487,000	0	0	135,265,133	0	221,867	

【岡本台病院】

資本的収入額91,000,000円が、資本的支出額 152,768,005円に不足する額61,768,005円は、当年度分消費税及び地方消費税資本的収支調整額 8,290円及び当年度分損益勘定留保資金 61,759,715円で補てんしました。

令和2（2020）年度栃木県病院事業損益計算書

（単位：円）

（令和2（2020）年4月1日から令和3（2021）年3月31日まで）

岡本病院	(2020)	(2021)
1 医療収入		
(1) 入院	1,190,573,479	
(2) 外来	419,708,003	
(3) その他	<u>9,441,315</u>	1,619,722,797
2 医療費用		
(1) 給与	1,917,136,385	
(2) 材料	298,476,952	
(3) 経費	384,159,391	
(4) 減価償却	134,434,743	
(5) 資産減耗	584,799	
(6) 研究費	<u>3,332,985</u>	<u>2,738,125,255</u>
3 医療外収入		1,118,402,458
(1) 受取利息	5,230	
(2) 補助金	20,525,503	
(3) 負担金・交付金	894,157,000	
(4) 長期前受入金	103,077,423	
(5) その他医療外収入	<u>3,864,928</u>	<u>1,021,630,084</u>
4 医療外費用		
(1) 支払利息	647,764	
(2) 交付金	178,300	
(3) 長期前払消費税額償却	3,894,848	
(4) 雑損	<u>64,506,757</u>	<u>69,227,669</u>
経常損失		<u>952,402,415</u>
当年純損失		<u>166,000,043</u>
前年度繰越欠損金		166,000,043
当年度未処理欠損金		69,787,266
		<u><u>235,787,309</u></u>

令和2(2020)年度栃木県病院事業貸借対照表

(令和3(2021)年3月31日)

(単位：円)

岡本台病院

1	(1) 土地建物	486,784,760	4,049,576,169	486,784,760		
	(2) 構築物	1,549,495,532	2,500,080,637	1,549,495,532		
	(3) 機械器具	155,585,247	471,499,149	155,585,247		
	(4) 車両	87,504,880	315,913,902	87,504,880		
	(5) 減価償却累計額	15,448	713,893,439	15,448		
	(6) 減価償却累計額	3,402,600	626,388,559	3,402,600		
	(7) その他有形固定資産	14,728,901	309,000	14,728,901		
	(8) 無形固定資産	741,885	293,552	741,885		
	(9) 投資有価証券	2,297,517,368	7,356,000	2,297,517,368		
	(10) 繰上償却資産	45,597,699	3,953,400	45,597,699		
	(11) 繰上償却資産	741,885		741,885		
	(12) 繰上償却資産	45,597,699		45,597,699		
	(13) 繰上償却資産	496,961,285		496,961,285		
	(14) 繰上償却資産	254,825,997		254,825,997		
	(15) 繰上償却資産	12,517,433		12,517,433		
	(16) 繰上償却資産	3,000,000		3,000,000		
	(17) 繰上償却資産	767,304,715		767,304,715		
	(18) 繰上償却資産	3,111,161,667		3,111,161,667		
2	(1) 現金					
	(2) 預金					
	(3) 倒産債権					
	(4) 流動資産					
3	(1) 負債					
	(2) 借入金					
	(3) 退職給付引当金					
	(4) 引当金					
	(5) 引当金					
	(6) 引当金					
	(7) 引当金					
	(8) 引当金					
	(9) 引当金					
	(10) 引当金					
	(11) 引当金					
	(12) 引当金					
	(13) 引当金					
	(14) 引当金					
	(15) 引当金					
	(16) 引当金					
	(17) 引当金					
	(18) 引当金					
	(19) 引当金					
	(20) 引当金					
	(21) 引当金					
	(22) 引当金					
	(23) 引当金					
	(24) 引当金					
	(25) 引当金					
	(26) 引当金					
	(27) 引当金					
	(28) 引当金					
	(29) 引当金					
	(30) 引当金					
	(31) 引当金					
	(32) 引当金					
	(33) 引当金					
	(34) 引当金					
	(35) 引当金					
	(36) 引当金					
	(37) 引当金					
	(38) 引当金					
	(39) 引当金					
	(40) 引当金					
	(41) 引当金					
	(42) 引当金					
	(43) 引当金					
	(44) 引当金					
	(45) 引当金					
	(46) 引当金					
	(47) 引当金					
	(48) 引当金					
	(49) 引当金					
	(50) 引当金					
	(51) 引当金					
	(52) 引当金					
	(53) 引当金					
	(54) 引当金					
	(55) 引当金					
	(56) 引当金					
	(57) 引当金					
	(58) 引当金					
	(59) 引当金					
	(60) 引当金					
	(61) 引当金					
	(62) 引当金					
	(63) 引当金					
	(64) 引当金					
	(65) 引当金					
	(66) 引当金					
	(67) 引当金					
	(68) 引当金					
	(69) 引当金					
	(70) 引当金					
	(71) 引当金					
	(72) 引当金					
	(73) 引当金					
	(74) 引当金					
	(75) 引当金					
	(76) 引当金					
	(77) 引当金					
	(78) 引当金					
	(79) 引当金					
	(80) 引当金					
	(81) 引当金					
	(82) 引当金					
	(83) 引当金					
	(84) 引当金					
	(85) 引当金					
	(86) 引当金					
	(87) 引当金					
	(88) 引当金					
	(89) 引当金					
	(90) 引当金					
	(91) 引当金					
	(92) 引当金					
	(93) 引当金					
	(94) 引当金					
	(95) 引当金					
	(96) 引当金					
	(97) 引当金					
	(98) 引当金					
	(99) 引当金					
	(100) 引当金					
	(101) 引当金					
	(102) 引当金					
	(103) 引当金					
	(104) 引当金					
	(105) 引当金					
	(106) 引当金					
	(107) 引当金					
	(108) 引当金					
	(109) 引当金					
	(110) 引当金					
	(111) 引当金					
	(112) 引当金					
	(113) 引当金					
	(114) 引当金					
	(115) 引当金					
	(116) 引当金					
	(117) 引当金					
	(118) 引当金					
	(119) 引当金					
	(120) 引当金					
	(121) 引当金					
	(122) 引当金					
	(123) 引当金					
	(124) 引当金					
	(125) 引当金					
	(126) 引当金					
	(127) 引当金					
	(128) 引当金					
	(129) 引当金					
	(130) 引当金					
	(131) 引当金					
	(132) 引当金					
	(133) 引当金					
	(134) 引当金					
	(135) 引当金					
	(136) 引当金					
	(137) 引当金					
	(138) 引当金					
	(139) 引当金					
	(140) 引当金					
	(141) 引当金					
	(142) 引当金					
	(143) 引当金					
	(144) 引当金					
	(145) 引当金					
	(146) 引当金					
	(147) 引当金					
	(148) 引当金					
	(149) 引当金					
	(150) 引当金					
	(151) 引当金					
	(152) 引当金					
	(153) 引当金					
	(154) 引当金					
	(155) 引当金					
	(156) 引当金					
	(157) 引当金					
	(158) 引当金					
	(159) 引当金					
	(160) 引当金					
	(161) 引当金					
	(162) 引当金					
	(163) 引当金					
	(164) 引当金					
	(165) 引当金					
	(166) 引当金					
	(167) 引当金					
	(168) 引当金					
	(169) 引当金					
	(170) 引当金					
	(171) 引当金					
	(172) 引当金					
	(173) 引当金					
	(174) 引当金					
	(175) 引当金					
	(176) 引当金					
	(177) 引当金					
	(178) 引当金					
	(179) 引当金					
	(180) 引当金					
	(181) 引当金					
	(182) 引当金					
	(183) 引当金					
	(184) 引当金					
	(185) 引当金					
	(186) 引当金					
	(187) 引当金					
	(188) 引当金					
	(189) 引当金					
	(190) 引当金					
	(191) 引当金					
	(192) 引当金					
	(193) 引当金					
	(194) 引当金					
	(195) 引当金					
	(196) 引当金					
	(197) 引当金					
	(198) 引当金					
	(199) 引当金					
	(200) 引当金					
	(201) 引当金					
	(202) 引当金					
	(203) 引当金					
	(204) 引当金					
	(205) 引当金					
	(206) 引当金					

4	流動負債	49,161,184	69,161,184	
(1)	企業債			
(2)	企業債		69,161,184	
(3)	債ス		1,471,200	
(4)	払		307,434,089	
(5)	引		299,310	
(6)	当引金	127,175,000	127,175,000	
5	繰延の流動負債		12,491,204	518,031,987
(1)	長期前受金		4,007,714,046	
	繰延前受金		2,678,939,311	
				1,328,774,735
				2,715,983,347
6	資本の部			628,475,629
7	資剰			
(1)	資本	2,490,000	2,490,000	
(2)	剰余金	235,787,309	235,787,309	
				△ 233,297,309
				395,178,320
				3,111,161,667